

ÓRGANO DE DIFUSIÓN DE LA CUARTA TRANSFORMACIÓN

RETOS DEL 2026

TRABAJAMOS POR EL BIENESTAR DE
PUEBLA



VERSIÓN DIGITAL



contacto@elhumanista.com.mx



[el_humanista_pue](https://www.youtube.com/channel/UC...)



[El Humanista](https://www.facebook.com/ElHumanista)



[HumanistaPue](https://www.x.com/HumanistaPue)



[El.humanista.pue](https://www.El.humanista.pue)

morena PUEBLA

INSTALARÁ SUS 217 CONSEJOS MUNICIPALES PARA FORTALECER SU ESTRUCTURA TERRITORIAL

Morena Puebla concluyó la integración de sus 2,904 comités seccionales, proceso iniciado en agosto de 2025 y realizado mediante asambleas dominicales con participación libre y voluntaria de la militancia en todas las regiones del estado. En estos encuentros, las y los asistentes eligieron por voto directo a las dirigencias de cada comité.

El proceso se desarrolló bajo el principio de paridad de género, garantizando que el 50 por ciento de las presidencias y secretarías fueran ocupadas por mujeres y el otro 50 por ciento por hombres, fortaleciendo así la organización territorial del partido.

Morena subrayó que su esencia está

en el diálogo directo con la ciudadanía y en el trabajo permanente en territorio. Los comités seccionales, junto con los consejos municipales y coordinaciones distritales, serán el vínculo entre las demandas sociales y la consolidación de gobiernos democráticos.

MORENA SE PREPARA PARA GANAR EN 2027



META CUMPLIDA. DE AGOSTO A ENERO SE CONSTITUYERON 2,904 COMITÉS SECCIONALES



SON TIEMPOS DE DIGNIDAD Y SOBERANÍA

Rechazamos de manera categórica la intervención en los asuntos internos de otros países.

La historia de América Latina es clara y contundente, la intervención nunca ha traído democracia, nunca ha generado bienestar, ni estabilidad duradera.

Solo los pueblos pueden construir su propio futuro, decidir su camino, ejercer **soberanía** sobre sus recursos naturales y definir libremente su forma de gobierno.

La acción unilateral, la invasión, no pueden ser la base de las relaciones internacionales del Siglo XXI, no conducen ni a la paz, ni al desarrollo.

La **soberanía** es el derecho de un pueblo a decidir su propio destino: su forma de gobierno, el uso de sus recursos y el rumbo de su desarrollo, sin imposiciones externas.

En México, la **soberanía** ha sido el eje de nuestras grandes luchas históricas: la Independencia, la Reforma Juarista y la Revolución.



COOPERACIÓN, SÍ; SUBORDINACIÓN E INTERVENCIÓN, NO

RETOS 2026

EL GOBERNADOR DESTINARÁ 7,600 MILLONES DE PESOS PARA OBRAS PÚBLICAS. TODO ELLO SIN RECURRIR A DEUDA



2026: LA PRIMERA LÍNEA DEL CABLEBÚS

Con una inversión de 1,742 millones de pesos, la Línea 1 del Cablebús llega a Puebla para transformar la movilidad urbana. El trayecto de 2.61 kilómetros conectará el CIS Angelópolis con el Parque Juárez en solo 8 minutos.

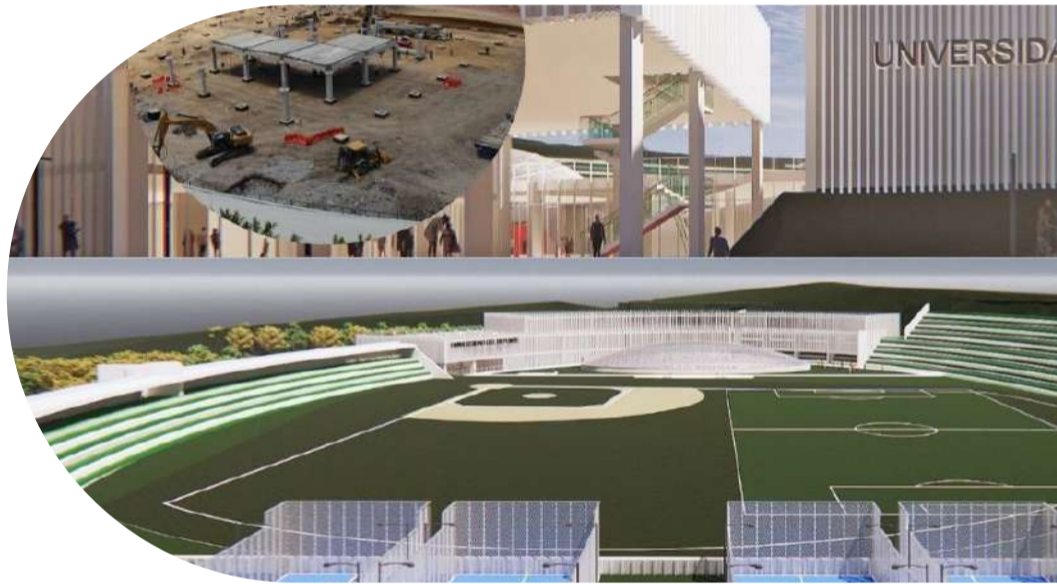

UNIVERSIDAD DEL DEPORTE

El histórico Estadio Zaragoza se transformará en la Universidad del Deporte. Mediante una inversión de 727 millones de pesos, este centro educativo de alto nivel ofrecerá licenciaturas en gestión, psicología deportiva y cultura física.



PUENTE DE LA PANGA

El nuevo Puente de La Panga se consolida con una inversión de 293 millones de pesos. Esta obra reduce el tiempo de traslado de 25 minutos a solo 90 segundos, beneficiando a 1.7 millones de habitantes.

ASTROPARQUE

Con el apoyo del gobierno federal, a través de la SECIHTI, Puebla se posiciona como referente nacional en turismo científico y astronómico. Este nuevo parque integrará la preservación ambiental con actividades educativas y el uso de telescopios, acercando el conocimiento y curiosidad a las familias poblanas.



PAVIMENTACIÓN DE CALLES

Gracias a donaciones de PEMEX y maquinaria propia, Puebla pavimentará 5,000 calles con un ahorro del 60%. En 2026, una red estratégica de módulos intervendrá diversas vialidades como el Bulevar Atlixco, la 14 Sur y Prolongación Reforma. Esta iniciativa garantiza calles dignas y una mejor infraestructura vial en las periferias y avenidas principales.



CIITRAS: CENTROS INTREGRALES DE INNOVACIÓN Y TRANSFORMACIÓN AGROINDUSTRIAL

Los Centros Integrales de Innovación y Transformación Agroindustrial (CIITRAS) modernizan el campo poblano en las 27 microrregiones del estado. Con una inversión de 46 mdp para San José Chiapa y 74 mdp más para Aquixtla, estos centros buscan agregar valor a los productos bajo la marca "5 de Mayo".



CASA DEL ABUE EN SAN MIGUEL

En marzo de 2026, la colonia Lomas de San Miguel inaugurará la tercera Casa del Abue. En un espacio de 6,000 metros cuadrados y con una inversión de 17 millones de pesos, este centro de día ofrecerá espacios de convivencia y servicios diseñados para mejorar la calidad de vida de los adultos mayores.



AMBICIOSO PROGRAMA DE CONSTRUCCION Y REHABILITACION DE CARRETERAS

Sin contratar deuda pública, el gobierno estatal ampliará 42 kilómetros de carreteras estratégicas, incluyendo los tramos Amozoc-San José Chiapa, Atlixco-Chipilo, Tlacotepec-Tehuacán y la Ixcaquixtla-La Colorada, Ayotoxco-Tenanpulco, Veracruz, así como la creación de un tramo más de periférico de Finsa a Chachapa. Estas obras, ejecutadas con maquinaria estatal, beneficiarán a medio millón de habitantes, mejorando la seguridad vial y la conexión con regiones como la Sierra Negra y la zona de la Mixteca.





PUEBLA OBTIENE RÉCORD GUINNESS CON LA ROSCA DE REYES MÁS GRANDE DEL MUNDO

Puebla capital hizo historia al obtener un Récord Guinness con la rosca de Reyes más grande del mundo, elaborada con 19 mil 010 piezas que alcanzaron una extensión cercana a los 6 kilómetros.

El gobernador Alejandro Armenta y el presidente municipal Pepe Chedraui celebraron este logro junto a la ciudadanía, al compartir el pan elaborado por panaderos locales, destacando que la hazaña refrenda la preservación de las tradiciones y la unión de las y los poblanos.



SAN PEDRO CHOLULA, EL PUEBLO MÁGICO MÁS VISITADO DE PUEBLA

San Pedro Cholula se consolidó como el Pueblo Mágico más visitado del estado de Puebla, al registrar en 2025 la llegada de 1 millón 191 mil 258 visitantes, cifra que representa un crecimiento del 10.64 por ciento respecto al año anterior.

Estos resultados fortalecen a los Pueblos Mágicos de Puebla, sumando éxito a otros destinos como Zacatlán, Chignahuapan y Atlixco. El municipio reafirma su compromiso de seguir proyectando la riqueza cultural de la región para posicionarse como un destino emblemático a nivel nacional.

MÉXICO EL MUNDO Y LA RESPONSABILIDAD DE GOBERNAR

Arturo Martínez Núñez

Secretario de Ciencia, Arte y Cultura
del CEN de MORENA



En las últimas semanas, el debate público en México ha girado con fuerza en torno a un tema que no es nuevo, pero que hoy adquiere una relevancia particular: la relación del país con el mundo y, de manera específica, con Estados Unidos. Se trata de una discusión que va más allá de la coyuntura diplomática o de los vaivenes del comercio internacional. En el fondo, lo que está en juego es la manera en que México decide ejercer su soberanía, proteger su economía y asumir su papel en un escenario global cada vez más incierto.

El contexto internacional no es sencillo. La guerra comercial, el endurecimiento de las políticas migratorias, la relocalización de cadenas productivas y las tensiones geopolíticas han modificado las reglas del juego. En este escenario, México ocupa una posición estratégica: somos vecinos de la principal potencia económica del mundo, una de las economías más abiertas del planeta y, al mismo tiempo, un país con profundas desigualdades regionales que exigen políticas públicas sensibles y eficaces.

Durante décadas, la relación con el exterior se concibió desde una lógica de subordinación. La apertura económica se presentó como una solución automática al desarrollo, sin considerar sus impactos sociales ni territoriales. Los resultados están a la vista: crecimiento insuficiente, regiones enteras marginadas del progreso y una dependencia estructural que limitó la capacidad del Estado para planear a largo plazo. Hoy, esa visión está siendo cuestionada con mayor claridad.

En este marco, la conducción del país por parte de la presidenta Claudia Sheinbaum ha colocado sobre la mesa una postura distinta: una relación internacional basada en el respeto, la cooperación y la defensa

de los intereses nacionales. No se trata de confrontación gratuita ni de aislamiento, sino de asumir que México tiene derecho a definir sus prioridades económicas, energéticas y sociales sin presiones indebidas.

Hablar de soberanía, desde esta perspectiva, no es un ejercicio retórico. Implica preguntarse quién decide el rumbo del desarrollo, bajo qué condiciones llega la inversión y qué beneficios reales genera para la población. Implica también reconocer que la política exterior y la política económica interna están profundamente conectadas.

Otro de los ejes centrales del debate actual es la seguridad. El crimen organizado opera hoy con una lógica transnacional: tráfico de

armas, de drogas y de personas que no reconoce fronteras. México necesita cooperación internacional, sí, pero bajo principios claros: corresponsabilidad, respeto a la soberanía y atención a las causas estructurales de la violencia.

El respaldo a la conducción presidencial no debe entenderse como un acto acrítico. Apoyar un proyecto de nación implica también exigir resultados, señalar omisiones y corregir errores, especialmente en aquellos gobiernos estatales y municipales que no han estado a la altura de las expectativas generadas por la transformación nacional.

2026:

AÑO DE LA DIGNIDAD Y SOBERANÍA

COOPERACIÓN, SÍ; SUBORDINACIÓN
E INTERVENCIÓN, NO

VERSIÓN DIGITAL

